1. INTRODUCCIÓN

Tras el golpe de Estado de julio de 1936, Aragón quedó dividido en dos. Los rebeldes se hicieron con el control de la parte occidental de la región, quedando las tres capitales de provincia dentro de la zona sublevada. Las milicias armadas, mayoritariamente anarquistas, llegaron desde Cataluña y Valencia; su concurso fue fundamental para impedir el alzamiento en localidades como Caspe, Alcañiz o Barbastro. A su paso, se hicieron con el control de la mitad oriental de Aragón, la cual quedó a su suerte, sin instituciones provinciales ni autonómicas que la rigieran. Surgía así un nuevo Aragón revolucionario, con una parte importante de su territorio colectivizado, donde los comités antifascistas en manos de las fuerzas de izquierda sustituían a los Ayuntamientos. En la práctica, las columnas, con la CNT catalana tras la mayor parte de ellas, controlaban la región sin contemplar la creación de órgano alguno para la autogestión del Aragón leal a la República. Como ejemplo, la mayoría de pueblos de la zona oriental de Aragón se veían sometidos a una continua requisa de bienes y alimentos. Además, la indisciplina en muchas de las columnas agravaba la situación. El Aragón republicano caminaba hacia el colapso económico. Por ello, el 6 de octubre de 1936, en Bujaraloz, el pleno de sindicatos de Aragón acordó la creación de un gobierno regional al que llamaron *Consejo Regional de Defensa de Aragón*. Por primera vez en la historia de la humanidad se constituía un "gobierno" anarquista. Tras un primer paso por Fraga, a finales de diciembre de 1936 el Consejo de Aragón escogió Caspe como sede oficial del gobierno regional.

2. ¿POR QUÉ CASPE?

Dentro del territorio que permaneció leal a la República, Caspe era la ciudad con mayor número de habitantes. Era, además, un lugar de referencia por su prosperidad económica radicada mayoritariamente en el sector agropecuario y por sus numerosos servicios, destacando su estación de tren, amplia y conectada directamente con Barcelona. A comienzos del invierno de 1936 se habían instalado en la ciudad buena parte de los comités provinciales y regionales de sindicatos y partidos políticos afines al Frente Popular. Todos estos motivos fueron determinantes para que el Consejo Regional de Defensa de Aragón (CRDA) decidiera trasladar su sede a Caspe. En un primer momento los anarquistas coparon todas las carteras, pero cuando llegó a Caspe el Consejo ya contaba con representación de republicanos, socialistas y comunistas.

3. EL COLEGIO COMPROMISO

El Grupo Escolar, inaugurado en 1929, se construyó sobre el solar que durante siglos ocupó un convento de la Orden de San Juan. Por su amplitud, distribución y ubicación era un edificio idóneo para instalar en su interior el aparato administrativo del Consejo. Además, disponía de su propio refugio antiaéreo, un antiguo pasadizo del convento. Los niños de la ciudad fueron reubicados por otros centros escolares de la población, como el Instituto Joaquín Costa (si bien en Caspe el absentismo escolar fue muy alto durante la guerra). Consejeros, subsecretarios y funcionarios trabajaban en las antiguas clases y desde aquí se dictaban las disposiciones del Consejo, que luego se hacían públicas a través del *Boletín Oficial*. Tras la disolución de este gobierno regional, el edificio fue utilizado como hospital de sangre por los republicanos, y unos meses después los rebeldes le darían el mismo uso durante la Batalla del Ebro. En la fotografía que mostramos, tomada en el porche, aparecen algunos consejeros como Ángel Roig, de Izquierda Republicana y responsable de Obras Públicas, o los cenetistas Luis Montoliu, Miguel Chueca, y Francisco Ponzán.

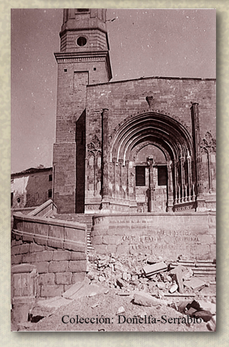

4. SANTA MARÍA LA MAYOR, LA IGLESIA-GARAJE

El anticlericalismo en España, un fenómeno muy anterior a la II República, se desató tras el golpe de Estado en la zona bajo control de la República o de columnas de sindicatos y partidos. Excepto en las provincias vascas, se prohibió el culto católico; fueron asesinados más 6.000 religiosos y destruidos numerosos conventos e iglesias. El templo principal de Caspe no corrió mejor suerte: el 25 de julio, con la llegada de las columnas confederales, la Iglesia de Santa María fue incendiada, perdiéndose todos sus retablos, la imaginería interior, el órgano, las jocalias, los documentos. Días después se destruyó también lo que quedaba de la portada gótica (ya muy deteriorada antes del inicio de la guerra). Durante la etapa del Consejo de Aragón el edificio fue utilizado como garaje y taller de reparación de vehículos. No en vano, en la pared lateral una inscripción señalaba que era la sede del "Cuarto Batallón tren de la 5ª Compañía de camiones". Para este cuerpo automovilístico trabajaron mecánicos de la ciudad, otros provenientes de la comarca, e incluso algunos que habían huido de Zaragoza.

5. SEDES

La guerra cambió la cara del centro urbano. Sedes de partidos y sindicatos poblaban la ciudad: en el nº 16 de la calle Vieja se encontraba la delegación del Comité Regional del Partido Comunista, mientras la sede local, el llamado Radio de Caspe, se ubicaba en el nº 12 de la calle Mayor. En la imagen 5.A, tomada en marzo de 1938, vemos a un grupo de soldados franquistas momentos antes de derribar el letrero de la sede del PC local. Como oficina de las Juventudes Socialistas Unificadas (JSU) se habilitó un piso en el número 24 de la calle Mayor (hoy nº 20). Unión Republicana (que tuvo su propia cooperativa en la plaza Libertad nº 4), la Asociación de Mujeres Antifascistas, el Comité Provincial de Izquierda Republicana (presidido por el caspolino Emilio Bordonaba) o la organización anarquista Mujeres Libres, son otros de los organismos que estuvieron representados en Caspe. Después del golpe de Estado de julio de 1936, la CNT local se apropió del amplio edificio del Sindicato Católico, en la calle Alta, aunque las Juventudes Libertarias (JJ.LL) contaban con su sede independiente tras requisar el primer piso de la casa propiedad de la familia Tapia en la esquina de la plaza Compromiso con calle Pellicer (en la imagen 5.B, un grupo de jóvenes libertarios caspolinos posan a pocos metros de la sede de las JJ.LL).

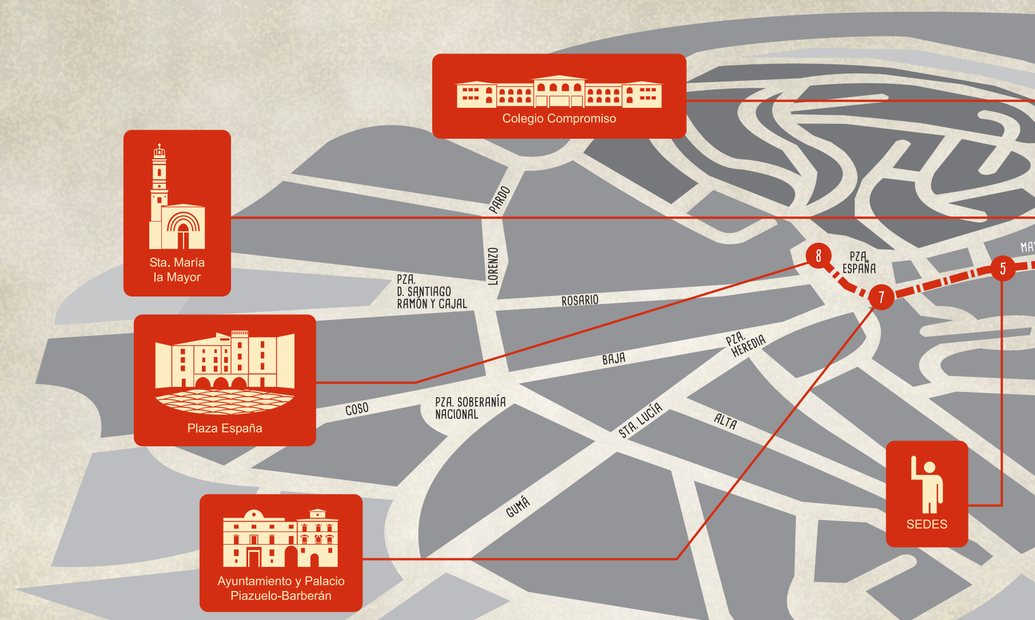

6. PROPAGANDA Y PRENSA

La batalla ideológica se libraba también en retaguardia, y fueron varios los canales manejados para mantener alta la moral de soldados y población civil. Uno de ellos fue la cartelística, usada profusamente durante los conflictos de la primera parte del siglo XX como la Guerra Civil. Prueba de ello son los cientos de carteles que poblaban las calles de Caspe; organismos como "Altavoz del Frente" (imagen inferior) tuvieron su propia oficina en Caspe (hoy es una cafetería); la Delegación de Propaganda del Consejo de Aragón se situaba en el nº 5 de la plaza de la República. En cuanto a la prensa, además de boletines publicados por partidos y sindicatos, se editaron, al menos, ocho rotativos de unidades militares durante la guerra: era la llamada "prensa de trinchera". Al margen de ella los periódicos más significativos fueron *El Día*, "Portavoz del Frente Popular en Aragón", editado en la calle Fermín Galán nº 19 (hoy calle San Vicente Ferrer), el *Boletín del Consejo de Aragón* y Nuevo Aragón. El *Boletín* era una suerte de *Gaceta de la República* que daba cuenta, principalmente, de las disposiciones oficiales del Consejo. El segundo era un diario generalista que, además de los comunicados del gobierno regional, contenía entrevistas, opinión, viñetas cómicas, noticias del frente e información nacional internacional. Se editaba en el nº 14 de la calle Mayor (el edificio todavía se conserva, aunque hoy es el nº 10).

7. PLAZA DE LA REPÚBLICA, EPICENTRO POLÍTICO DE LA CIUDAD

En 1937 la Casa Consistorial, residencia del Consejo Municipal, y el Palacio Piazuelo- Barberán, sede de la presidencia del Consejo de Aragón, eran los lugares más emblemáticos de Caspe. Desde su sede el Consejo Municipal llevó a cabo cometidos especiales, impuestos por la guerra, como el establecimiento de un comedor popular para refugiados, la comercialización productos de industrias expropiadas, el envío de ayuda a Madrid o la construcción de refugios antiaéreos y fortificaciones. También imprimió su propio papel moneda ante la falta de dinero en metálico. El Palacio Piazuelo-Barberán fue ocupado en un principio por el Estado Mayor de la Columna Sur Ebro. Tras su traslado a Híjar, el edificio quedó expedito para la presidencia del gobierno regional. Las Fuerzas de Seguridad del Consejo de Aragón custodiaban la entrada al edificio presidencial. Por otro lado, la plaza de la República fue testigo de varias visitas de personalidades destacadas como La Pasionaria (diciembre de 1936), el Ministro de Industria Joan Peiró (abril de 1937) o Lluís Companys, presidente de la Generalitat, quien estuvo en Caspe en julio de 1937. Como muestra la fotografía, pasó revista a las tropas junto al presidente del Consejo, Joaquín Ascaso.

8. HOMENAJE A MÉXICO

Uno de los días más señalados en la corta historia del Consejo de Aragón fue el homenaje a México celebrado el 1 de mayo de 1937. Su apoyo a la II República durante la guerra fue correspondido mediante numerosos actos públicos. El Consejo de Aragón no quería ser menos. Además, este homenaje podría suponer para el gobierno regional un espaldarazo a nivel nacional e internacional en un momento en el que su propia existencia ya empezaba a ser cuestionada. La plaza de la República fue el escenario principal de aquella jornada. A pesar de que la aviación franquista empañó la jornada bombardeando la ciudad la noche anterior, miles de personas se agolparon en la plaza durante los actos centrales del homenaje. Con la práctica totalidad de los balcones engalanados con la bandera mexicana, a partir de 4 de la tarde, desde el balcón principal del edificio presidencial, doce oradores tomaron la palabra, cerrando las alocuciones el representante mexicano, Jesús Sansón, y el presidente Ascaso. A continuación desfilaron las Fuerzas de Seguridad del Consejo junto a varias unidades del Ejército Popular, como los batallones Komsomol y Castán. Los actos del día se cerraron en el Teatro Cine Goya.

9. NUEVO ESCUDO, NUEVA BANDERA

También en la simbología, el Consejo de Aragón quiso romper con los viejos referentes. El 22 de enero de 1937 el diario *Nuevo Aragón* hizo pública la imagen del nuevo escudo de la región, adjuntando una explicación del mismo: "Consta de cuatro cuarteles, separados por la A, inicial de Aragón. En el primer cuartel aparecen los pirineos franceses, fronterizos a Huesca, que representan a ésta provincia. En el segundo, aparece un olivo, símbolo de la riqueza olivarera de Teruel, que a ésta misma representa. Vemos en el tercero un río, el Ebro, cuyas aguas corren bajo su puente representativo de Zaragoza. La cadena rota del cuarto cuartel, simboliza al nuevo y libre Aragón. Y coronando el escudo, un sol naciente, emblema del Aragón que brota sobre lo derruido por los enemigos de la libertad". El escudo figuró en billetes impresos por consejos municipales, colectividades, y también presidía el carné de identidad aragonés. En cuanto a la bandera, el 4 de abril Joaquín Ascaso la presentó públicamente en el Cine Coliseum de Barcelona. Así se refirió a ella: "recoge en el trazado de sus lienzos, los colores de las enseñas de todas las fuerzas antifascistas. Porque con ellas vamos a vencer, y con ellas quisiéramos llevar hasta el fin, la obra de mañana". A partir de entonces la nueva bandera de Aragón ondeó en el balcón del edificio presidencial de Caspe.

10. LA COLECTIVIDAD

El golpe de Estado y la revolución desatada a consecuencia del mismo propiciaron en el Aragón oriental la creación de un nuevo sistema de organización del régimen de propiedad. Caspe fue un lugar distinto al resto de pueblos porque aunque su colectividad fue promovida por la CNT, en ella participó también la UGT, algo indispensable teniendo en cuenta el débil arraigo libertario en la localidad y la fuerte implantación del sindicato socialista. Se colectivizaron tanto las fincas de quienes habían apoyado la insurrección militar como las de otros sospechosos de ser simpatizantes del alzamiento. Unas 250 familias se incorporaron a la colectividad, aportando también sus miembros las tierras propias. Podría decirse que la colectividad fue el tercer poder de Caspe, rivalizando en numerosas ocasiones con el Consejo Municipal por la cuestión de las expropiaciones o los abusos de los colectivistas ante algunos vecinos. La labor principal de la colectividad era la agricultura (los cereales, las hortalizas, y sobre todo el aceite de oliva eran los recursos básicos), aunque también otras actividades fueron colectivizadas (herrería, sastrería, zapatería, botería…). El dinero no funcionaba entre los colectivistas, aunque una vez por semana recibían el equivalente a una jornada en metálico porque fuera de la colectividad el dinero seguía funcionando.

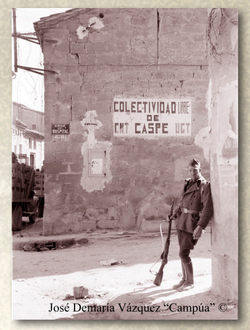

José Demaria Vázquez "Campúa" ©

Archivo ABC/ASD

Archivo Histórico Nacional
CAUSA GENERAL,1426,EXP.45,128

11. PLAZA SOBERANÍA NACIONAL

En este punto saltamos algo más atrás en el tiempo, hasta julio de 1936. Esta plaza todavía se conoce coloquialmente como *Plaza de los Hoteles* porque durante décadas albergó dos establecimientos hoteleros. Sus propietarios poseían perfiles bien distintos: en 1936 la antigua Fonda Oriental llevaba el nombre de su dueño, Hotel Pío Magallón, miembro de Falange y afecto al alzamiento. En la otra acera, el Hotel Latorre. Por aquel entonces todavía se lloraba la muerte de su propietario, el republicano José Latorre Blasco, alcalde de Caspe depuesto por orden gubernativa a raíz de la llamada revolución de Asturias y asesinado en agosto de 1935. El capitán de la Guardia Civil, José Negrete, abrazó el alzamiento y apoyado por derechistas y agentes de ese cuerpo armado se hizo dueño de la comarca durante una semana. Pero el 24 de julio de 1936, las fuerzas anarcosindicalistas llegaron desde Cataluña e intentaron tomar la ciudad. La principal defensa de los insurrectos se instaló aquí, en la plaza, mediante una barricada que cortaba el acceso por la calle Coso. Por orden de Negrete, delante de la barricada fueron utilizados como escudos humanos varios izquierdistas junto a miembros de la familia Latorre, niños incluidos. Mientras, el Hotel Pío Magallón hizo las veces de hospital y cuartel provisional de los rebeldes. Negrete hizo caso omiso a quienes se opusieron a su cruenta decisión y ejecutó a varias personas, entre ellos algunos de sus partidarios. Aunque Negrete fue abatido el día 24 por un francotirador, los rebeldes consiguieron rechazar la embestida. Sin embargo, en la mañana del 25 de julio las fuerzas milicianas, reforzadas con la llegada de la columna Hilario-Zamora, tomaron Caspe (esa misma tarde la columna Ortiz, con Antonio Ortiz y Joaquín Ascaso formando parte ella, llegaba a Caspe). Durante los últimos días de julio de 1936, una cruenta represión se desató sobre comercios, casas particulares, edificios religiosos, pequeñas capillas y, lo que es peor, personas. A finales de julio, más de 50 caspolinos habían sido ejecutados por participar en el alzamiento o simplemente por ser de derechas.

12. ORDEN PÚBLICO, SEGURIDAD, JUSTICIA

Mantener el orden en retaguardia fue una de las principales preocupaciones del CRDA. 38 comisarías se repartieron por la geografía aragonesa, con casi 300 agentes en servicio. Uno de los primeros objetivos fue acabar con las "brigadas" y "coches de la muerte" que, al amparo de las columnas, sembraron la retaguardia aragonesa de cadáveres durante los meses anteriores a la constitución del Consejo. Otro de los propósitos era limpiar la retaguardia de supuestos elementos "fascistas"; acabar con el enemigo interior se convertiría en una auténtica obsesión. Los grupos de *Investigación y Vigilancia*, dependientes de la consejería de Orden Público del Consejo, se ocupaban también de otros cometidos, como escolta, aduanas, o tráfico. Junto al Hotel Latorre, en la actual calle Coso, tuvo su sede la Oficina de Investigación de Caspe al mando del delegado general de Orden Público, el cenetista Francisco Foyos. Por otro lado, el 31 de marzo de 1937, fueron presentadas las Fuerzas de Seguridad de Aragón. Eran guardias de asalto -cuerpo de seguridad creado durante la Segunda República- que dependían del Consejo de Aragón y se distinguían del resto de guardias republicanos mediante una insignia identificativa que incluía el nuevo escudo de Aragón. Como sede de las Fuerzas de Seguridad, se utilizó el cuartel de la Guardia Civil situado en la plaza Ramón y Cajal. Aun con todo, el Consejo no siempre pudo mantener el orden en todo el Aragón leal, pues su autoridad era cuestionada en numerosas ocasiones por militares, jefes de columna e incluso por los restantes partidos del Frente Popular, que recelaban del control de la CNT en una cuestión tan importante como era el Orden Público. En lo referente a Justicia, en Caspe residieron dos órganos judiciales con autoridad regional: el Jurado de Urgencia de Aragón, que se ocuparía de casos menores, y el Tribunal Popular de Aragón, ideado para juzgar delitos más graves de desafección al régimen. El máximo responsable de ambos tribunales era el consejero de Justicia, Tomás Pellicer, único caspolino que ocupó una cartera en el organigrama del Consejo de Aragón.

13. TEATRO CINE GOYA

La Guerra Civil no interrumpió la vida cultural en Caspe. En el Teatro Cine Goya siguieron proyectándose películas y continuaron también las funciones teatrales. Pero la coyuntura bélica hizo que muchas de las veladas sirvieran no solo para entretener al público, sino también para adoctrinarlo; no en vano, el Departamento de Información y Propaganda estuvo detrás de buena parte de las sesiones. Además, en este espacioso local inaugurado en 1930 se llevaron a cabo otra serie de espectáculos como sesiones de boxeo con fines solidarios. Sin embargo, los actos más habituales fueron las conferencias, mítines y reuniones. Como ejemplo, el Goya fue la sede del Primer Congreso Extraordinario de Colectividades regional a mediados de febrero de 1937. También el homenaje a México se cerró aquí, siendo muy celebrada la intervención del poeta León Felipe recitando "La Insignia". El edificio sería alcanzado por un bombardeo meses después, si bien solo resultó parcialmente dañado. Mucho peor le fue al otro teatro de Caspe, el Principal, sito en la plaza de España, que fue derruido debido a los graves daños producidos por el bombardeo del 18 de octubre de 1937.

Arxiu Nacional de Catalunya. General[illegible] Catalunya (Segona República)

14. BOMBARDEOS

En muchos aspectos la Guerra Civil fue un banco de ensayo de la Segunda Guerra Mundial. Uno de ellos fueron los ataques aéreos sobre la población civil, método utilizado, principalmente, por los sublevados. Durante la etapa del Consejo de Aragón la ciudad de Caspe no salió del todo mal parada si la comparamos con otros lugares de la España republicana; aun con todo, fue bombardeada en dos ocasiones: el 19 de febrero y el 1 de mayo de 1937 (en los meses siguientes sufriría otros ataques aéreos). En el primer bombardeo murieron dos personas, mientras que la segunda incursión se llevó por delante siete vidas. Si tras el bombardeo de febrero se prohibió encender las luces durante la noche en calles y casas, el ataque aéreo de mayo concienció definitivamente a todos los residentes en Caspe de la importancia de los refugios antiaéreos. Prueba de ello es que *Nuevo Aragón* publicó durante semanas una relación con 45 refugios a los que habría que añadir otros, bastante precarios, que también fueron utilizados por la población y que no figuraban en la relación. La calle Rosario (entonces García Hernández) resultó especialmente dañada en una de las incursiones aéreas. El número 32 era a principio de siglo un amplio café llamado Unión y Caridad; los efectos de la aviación lo derruyeron.

nuevo Aragon
DIARIO DE LA MAÑANA
El fascio ha dejado caer sobre Caspe su metralla mortífera

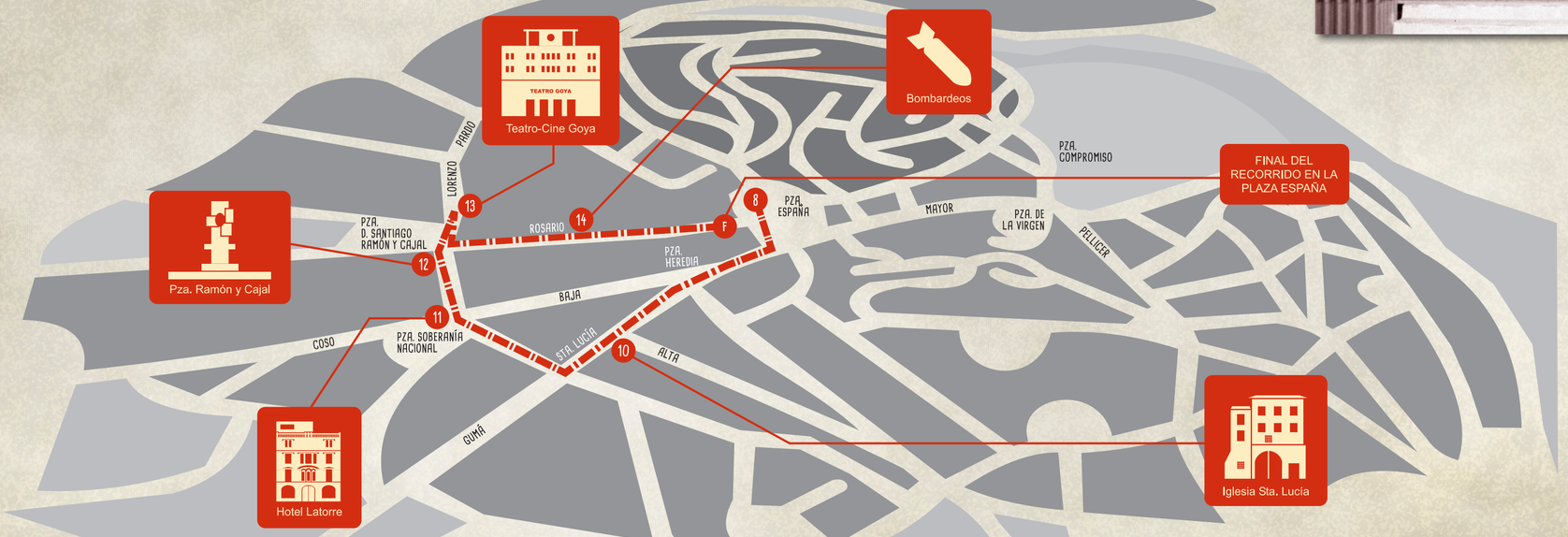

15. DISOLUCIÓN

A pesar de haber sido reconocido oficialmente, varias circunstancias se coaligarían en contra del Consejo de Aragón: desde el gobierno de la Segunda República siempre se pretendió recuperar el control total de la zona republicana; en ella, las tensiones políticas, las pugnas entre las fuerzas "antifascistas" iban en aumento; además, los comunistas, claros partidarios del mando único, iban ganando peso en la España republicana. Tras *els Fets de Maig* de Barcelona, la suerte quedó echada para el gobierno aragonés: en Madrid, los cuatro ministros libertarios dejaron sus puestos y, Negrín sustituyó a Largo Caballero en la presidencia del gobierno. Manuel Azaña llevaba semanas solicitando al presidente Negrín que cesara a los "sacripantes del Consejo de Aragón". El 11 de agosto de 1937 se materializó el fin del Consejo. Las fuerzas de la 11 División, al mando del comunista Líster, se ocuparon de ello. Decenas de los principales libertarios del Bajo Aragón fueron detenidos, e incluso el propio Líster propuso al nuevo gobernador general de Aragón, José Ignacio Mantecón, "dar el paseo" a los cabecillas (a lo que este último se negó). Era el fin del gobierno regional. En la práctica, el poder volvía a Madrid pues, aunque en Caspe seguiría residiendo el Gobierno general de Aragón, sus atribuciones quedarían reducidas a las que "la legislación vigente atribuye a los Gobernadores civiles".

© Archivo J. I. Mantecón. México

16. DESPUÉS DEL CONSEJO DE ARAGÓN

La disolución del Consejo, la centralización en aras de la victoria republicana en la guerra, de nada servirían. Siete meses después, tras la ruptura del frente de Aragón por parte del ejército franquista -que jugaba en franca ventaja por el apoyo de Italia y Alemania, potencias fascistas- Caspe fue escenario de cruentos combates: las fuerzas de élite franquistas y las Brigadas Internacionales se batieron durante diez días en los montes de Caspe. Si bien el 17 de marzo la ciudad fue tomada por los sublevados, los combates continuaron junto al río Guadalope, en dirección a Cataluña, en la segunda parte de la llamada *Batalla de Caspe*. Aunque mermadas, cinco Brigadas Internacionales –con soldados franceses, belgas, ingleses, canadienses, norteamericanos e italianos entre otras nacionalidades- fueron congregadas para defender Caspe, cuya importancia real era más simbólica que estratégica. De hecho, la prensa franquista se hizo eco a bombo y platillo de la conquista de "la capital del Aragón rojo". A pesar de la derrota republicana en la batalla, Caspe fue el único lugar en el que el Ejército Popular logró detener momentáneamente el fulgurante avance de las tropas rebeldes tras el colapso republicano en Aragón.

SEVILLA 18 DE MARZO DE 1938. NUMERO SUELTO 15 CENTIMOS
ABC
DIARIO ILUSTRADO. AÑO TRIGÉSIMO CUARTO. NUMERO 10.857
SUSCRIPCION: SEVILLA: UN MES, 5 PESETAS. PROVINCIAS: TRES MESES, 16,50; SEMESTRE, 31; AÑO, 62. REDACCION Y ADMINISTRACION: PRADO DE SAN SEBASTIAN, SUCESORES DE ANTONIO VILLARQUIZ, 15. SEVILLA. APARTADO 49.
LA BATALLA DEL EBRO GANADA PARA ESPAÑA
EN LA MANANA DE AYER LAS VICTORIOSAS TROPAS ESPANOLA OCUPARON LA IMPORTANTE E HISTORICA CIUDAD DE CASPE
La situación militar. A los nueve días de ofensiva, ¡Caspe por España! Admiración y espanto. Ya está la línea española donde el Mando ha querido ponerla. Colaboración generosa. Francia prepara hospedajes para los rojos españoles. Ni B'um se presta ya a ayudar a los marxistas. Otras informaciones.
PARTE OFICIAL DE GUERRA
CUARTEL GENERAL DEL GENERALISIMO.—En la mañana de hoy se ha ocupado la importante ciudad de Caspe, estableciendo además una cabeza de puente cinco kilómetros al Este, a pesar de la tenaz resistencia opuesta por cinco brigadas internacionales, que fueron duramente castigadas y sufrieron un considerable número de bajas que abandonaron la población y posiciones que ocupaban, huyendo precipitadamente.
También se han ocupado el pueblo de Alcorisa, varias importantes alturas alrededor del mismo y los pueblos de Berge y Molinos.
Las fuerzas legionarias ocuparon ayer el pueblo de Castelserás y hoy han continuado su avance, pasando el río Guadalope y estableciendo una cabeza de puente.
Se han hecho cerca de mil prisioneros, y se han cogido gran cantidad de armamento y material y varios depósitos de municiones.
Sólo la división de Caballería ha cogido, entre otras muchas armas, 30 ametralladoras.
Nuestras baterías antiaéreas han derribado dos aviones enemigos.
Salamanca 17 de marzo de 1938. II Año Triunfal.—De orden de Su Excelencia.—El general jefe de Estado Mayor, FRANCISCO MARTIN MORENO.
La situación militar
"Jueves 17, 12 noche. (Crónica telefónica de nuestro redactor.) Caspe es el trofeo que hoy ganaron nuestras tropas, tras una lucha de extraordinaria dureza. Es la mandíbula, en la que no habrá quien espere al Cuerpo morenigi, ejecutante del primer bocicada totalizado en la guarida de la histórica ciudad aragonesa. Las flábricas verdaderas de la victoria, que son las de Caspe, se han entregado al acero de la Patria. Las clarinas de guerra de los Ejércitos de Franco pregonan ante el mundo el término victorioso de la gran batalla del Ebro. Caspe, reconquistado, viene a ser como el aliño de la estupenda faena de hoy. Nuestras tropas se han apoderado de un otro que domina el Almudafar, desde donde se dejan mas malamente se inició el asalto a las posiciones rojas, y tras de sacrificio la resolución de los milicianos, quienes tardamente se dieron cuenta de la disparatada voladura que ellos mismos cometían sobre el cómodo de sus vidas, cuando se dieron cuenta de que no matadas. Millares y millares de hombres lamentan ahora la ferocidad de sus dirigentes, tanto vecos cuanto en cada de estilo sena por los postaviros del marxismo.
El botín alcanzado es expreso en cantidades de muertos, municiones, vidas dos cinco en montones
Ayer estaba la fuerza en Caspe, y trechonbes los milicias, pero todo ello no había podido evitar la brusca acometida de las sobre su ala derecha, las que ganaron Alcorisa, donde quedó soldado el nuevo dispositivo y este es traza se glos la topografía levantino-catalana, que brinda al ataque muchas posibilidades y al táctico muchas dificultades de resolución.
Ahondando, asimismo, el botín en material y prisioneros recogido por las divisiones legionarias, que han acreditado una vez más la pericia de sus mandos, tanto especiales como subalternos y la calidad sus Andalucía, de Extremadura, de Castilla, de Galicia, de Vizcaya, de Santander y de Asturias.
ABC edición Sevilla, 18-3-1938.

HERALDO DE ARAGON
DIARIO INDEPENDIENTE DE LA MAÑANA.—EL DE MAYOR TIRADA EN ESTA REGION
AYER CULMINO LA VICTORIA DE LAS ARMAS NACIONALES
CASPE, LA CAPITAL DEL ARAGON ROJO, RESCATADA PARA ESPAÑA POR EL ARROJO Y EL HEROISMO DE NUESTROS SOLDADOS
VICTORIA NACIONAL Y LOCURA ROJA
CINCO BRIGADAS INTERNACIONALES SE HABIAN ACUMULADO PARA INTENTAR LA DEFENSA DE LA CIUDAD; PERO FUERON DESTROZADAS Y PUESTAS EN FUGA
También se ha ocupado Alcorisa, Berge, Molinos y Castelserás. Un millar de prisioneros y gran cantidad de material de guerra fueron recogidos en el campo abandonado por el enemigo
LA NOTA OFICIAL DE LA CAIDA DE CASPE
Hemeroteca Municipal de Zaragoza
Heraldo de Aragón, 18-3-1938.

Amanecer
Diario de Falange Española Tradicionalista de las J. O. S. S.
Ayer quedó totalmente ocupada por nuestro glorioso Ejército la ciudad de Caspe, capital del Aragón rojo
Otras columnas ocuparon Alcorisa, Castelserás, Berge y Los Molinos, y fué cruzado el río Guadalope
A cinco kilómetros al Este de Caspe, nuestras tropas, después de derrotar a cinco Brigadas internacionales, establecieron una cabeza de puente habiéndo huir al enemigo.—Se han cogido cerca de mil prisioneros, varios depósitos de municiones y gran cantidad de material y armamento
Los rojos volaron el puente sobre el Ebro y dejaron sin unión posible a una de sus Divisiones
PARTE
Hemeroteca Municipal de Zaragoza
Amanecer, 18-3-1938.

17. OTROS LUGARES A VISITAR

Les proponemos redondear este viaje en el tiempo visitando otros lugares que les permitirán conocer mucho más sobre la historia de la Guerra Civil en la zona: a 2 Km. de Caspe en dirección a la villa de Chiprana se encuentran las trincheras de la Plana del Pilón. En muy buen estado de conservación, cuentan con paneles explicativos para facilitar la interpretación de la *Batalla de Caspe*. A 7 Km. en dirección a Maella, en el paraje del Vado, pueden visitar el escenario más importante de la segunda parte de la Batalla de Caspe. En el Cementerio Municipal de la ciudad se encuentra la fosa a los caídos y un nuevo espacio que reúne un osario-memorial a las víctimas de la *Batalla de Caspe* junto a un sepulcro en el que reposan los restos mortales de varios soldados de las Brigadas Internacionales. Sin dejar la Comarca Bajo Aragón-Caspe, la localidad de Fayón es la sede del Museo de la Batalla del Ebro, que reúne una cantidad ingente de material original de la Guerra Civil: armamento, vehículos, uniformes, insignias… A tres cuartos de hora de Caspe puede visitarse, mediante visita guiada, el pueblo viejo de Belchite, escenario de terribles batallas durante la guerra.

Créditos

Idea y textos:
- **Amadeo Barceló**

Diseño y maquetación:
- **José Antonio Pérez Sancho, *Churrero***

Impresión:
- **Imprenta Joscar S. L.**

Patrocina:
- **Comarca de:**
  Bajo Aragón-Caspe / Baix Aragó-Casp.
  Consejería de Cultura
  Consejería de Turismo

Colaboran:
- **Ayuntamiento de Caspe**
- **Bajoaragonesa de Agitación y Propaganda**

Agradecimientos:
- **ABC**
- **Alejandro T. H. Mantecón**
- **Archivo ABC/ASD**
- **Familia Doñelfa-Serrablo**
- **Familia Pallarés**
- **Hemeroteca Municipal de Zaragoza**
- **José Luis Ledesma**

Comarca de Bajo Aragón-Caspe Baix Aragó-Casp